

間取り図積算操作マニュアル

～図面取り込み・加工～

1、はじめに

2、図面取り込み

WEBハウスに図面を取り込む

クリップボードから図面を貼り付ける

3、図面加工

画面構成

加工機能の紹介1～5

4、図面保存

5、一度保存した図面を修正する方法

6、図面の並び替え方法

1、はじめに

2、図面取り込み

WEBハウズに図面を取り込む

クリップボードから図面を貼り付ける

3、図面加工

画面構成

加工機能の紹介1～5

4、図面保存

5、一度保存した図面を修正する方法

6、図面の並び替え方法

図面をWEBハウズに取り込んで選定するメリットは？

間取り図付き提案ボードを作成することが出来ます

Panasonic

内装/収納
 件名 様邸

提案No

1階

1階 LDK		1階 キッチン		1階 トイレ	
1	CRAFT LABEL 扉色: ナイビーオーク柄 (NV) ナイビーオーク柄 (NV) 枠色: ナイビーオーク柄 (NV) デザイン: LK型 Fc18-7718 開閉方式: 上吊引戸アウトセット納まり片引き ハンドル: C1型・角型引手 真鍮色 (メッキ)・空錠 採光部: チェッカーアクリル サイズ: 見え幅780・見え高さ2035 勝手: 右引手 (R) 仕様: 選択不可・選択不可	2	CRAFT LABEL 扉色: ナイビーオーク柄 (NV) ナイビーオーク柄 (NV) 枠色: ナイビーオーク柄 (NV) デザイン: LK型 Fc18-7718 開閉方式: 上吊引戸アウトセット納まり片引き ハンドル: C1型・角型引手 真鍮色 (メッキ)・空錠 採光部: チェッカーアクリル サイズ: 見え幅780・見え高さ2035 勝手: 右引手 (R) 仕様: 選択不可・選択不可	3	CRAFT LABEL 扉色: ナイビーオーク柄 (NV) ナイビーオーク柄 (NV) 枠色: ナイビーオーク柄 (NV) デザイン: DF型 Fc18-7718 開閉方式: 上吊引戸奥面無引手 ハンドル: C1型・角型引手 真鍮色 (メッキ)・空錠 採光部: チェッカーアクリル サイズ: 見え幅780・見え高さ2035 勝手: 右引手 (R) 仕様: 選択不可・選択不可
1階 洗面所		1階 浴室		1階 廊下	
4	CRAFT LABEL 扉色: ナイビーオーク柄 (NV) ナイビーオーク柄 (NV) 枠色: ナイビーオーク柄 (NV) デザイン: DF型 Fc18-7718 開閉方式: 洗面所用開きドア ハンドル: A1型無鎖錠 (メッキ)・表示錠 採光部: カリー・軽装真鍮色 (鏡面) サイズ: UW735・UH2035 勝手: 両手なし (L) 仕様: 選択不可・選択不可	5	CRAFT LABEL 扉色: グレーウォールペイント柄 (GV) グレーウォールペイント柄 (GV) 枠色: グレーウォールペイント柄 (GV) デザイン: PA型 (フラットタイプ) 開閉方式: 巾着引手引き ハンドル: C1型・角型引手 真鍮色 (メッキ)・空錠 採光部: ガラスなし (パネル・鏡板) サイズ: UW1425・UH2035 勝手: 両手なし (L) 仕様: 選択不可・選択不可	6	CRAFT LABEL 扉色: グレーウォールペイント柄 (GV) グレーウォールペイント柄 (GV) 枠色: グレーウォールペイント柄 (GV) デザイン: PA型 (フラットタイプ) 開閉方式: 巾着引手引き ハンドル: C1型・角型引手 真鍮色 (メッキ)・空錠 採光部: ガラスなし (パネル・鏡板) サイズ: UW1425・UH2035 勝手: 両手なし (L) 仕様: 選択不可・選択不可
収納用建具		収納用建具開き戸			
1	CRAFT LABEL 扉色: ナイビーオーク柄 (NV) ナイビーオーク柄 (NV) 枠色: ナイビーオーク柄 (NV) デザイン: PA型 (フラットタイプ) 開閉方式: 収納用建具片引き ハンドル: T1型真鍮色 (メッキ) 採光部: 透明 サイズ: UW735・UH2035 勝手: 両手なし 仕様: 選択不可・3方枠	1	VERITIS 扉色: しろくろワイド柄 (PV) しろくろワイド柄 (PV) 枠色: しろくろワイド柄 (PV) デザイン: PA型 (フラットタイプ) 開閉方式: 縦引・T1型真鍮色 (メッキ) サイズ: UW735・UH2035 勝手: 両手 仕様: 選択不可・3方枠	2	VERITIS 扉色: しろくろワイド柄 (PV) しろくろワイド柄 (PV) 枠色: しろくろワイド柄 (PV) デザイン: PA型 (フラットタイプ) 開閉方式: 縦引・T1型真鍮色 (メッキ) サイズ: UW735・UH2035 勝手: 両手 仕様: 選択不可・3方枠

好きな色に自由にデザイン

1

ドアを使ったお部屋のコーディネート。下の色を各アプリに連携しています。

特色が原色と異なる場合、数箇所・採光部が特色と異なる場合に※を表示しています。建具画像は標準品です。特注品の場合、詳細は別途、図面・お見積書をご確認ください。
印刷のため、実際とは多少色が異なります。実際の色合い・材質感等は、ショールーム等でご確認ください。

設置場所と仕様を表示可能

色柄やデザインを画像で表示。
平面図とドアの番号が一致しているので、
お客様への仕様説明スムーズになります。

1
CRAFT LABEL
1階 LDK

CRAFT LABEL (2
018年7月発売)

MJE1PC13FK

扉色: ナイビーオーク柄 (NV)
 枠色: ナイビーオーク柄 (NV)
 デザイン: LK型 Fc18-7718
 開閉方式: 上吊引戸アウトセット納まり片引き
 ハンドル: C1型・角型引手 真鍮色 (メッキ)・空錠
 採光部: チェッカーアクリル
 サイズ: 見え幅780・見え高さ2035
 勝手: 右引手 (R)
 仕様: 選択不可・選択不可

パナソニック株式会社

Panasonic

1、はじめに

2、図面取り込み

WEBハウズに図面を取り込む

クリップボードから図面を貼り付ける

3、図面加工

画面構成

加工機能の紹介1～5

4、図面保存

5、一度保存した図面を修正する方法

6、図面の並び替え方法

WEBハウズに図面を取り込む

(1) 件名・ルート情報のページにて、「詳細情報を入力します」をクリック

① 件名・ルート情報 ▶ ② 商品見積 ▶ ③ 帳票出力 ④ 発注 件名一覧へ戻る

参照画面です。編集する場合は、右の編集ボタンを押してください。

編集 進む ▶

基本情報 ルート情報

物件基本情報

部署 J216 建築システムBU(床・内)

件名(全角) 間取りマニュアル

件名カナ(全角) マドリマニュアル

工事種類 新築(戸建)

上棟日・リフォーム着工日 未定

単価算出日 2020/09/16 当日日付をセットする

※単価算出日を変更しても、既に見積もった明細データは自動では変わりません。

➡ 詳細情報を入力します(任意)

➡ 更新履歴情報

(2) 「物件の間取り図画像ファイル添付」欄中の「ファイルを追加する」をクリック

物件の間取り図 画像ファイル添付	画像ファイル名	添付日時	コメント
		ファイルを追加する	

間取り図積算画面へ

WEBハウズに図面を取り込む

(3) 「参照」をクリックし、ファイルを選択

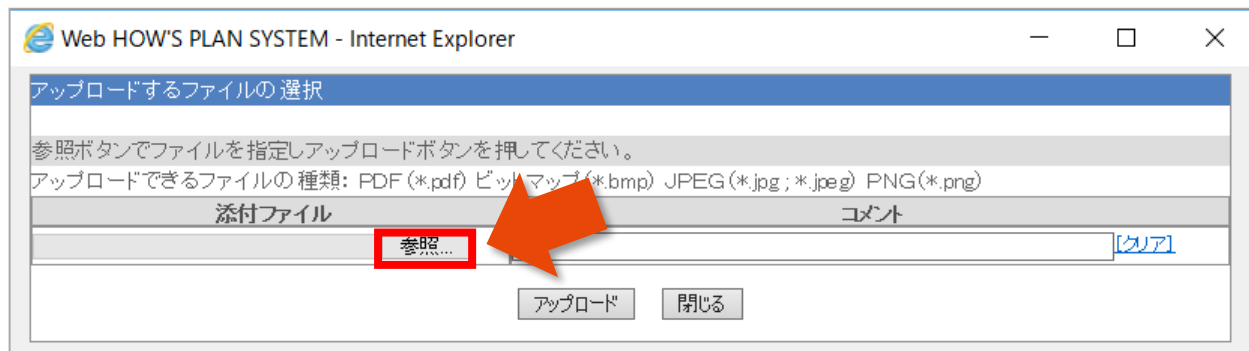

(4) ファイルを選択したら「アップロード」をクリック

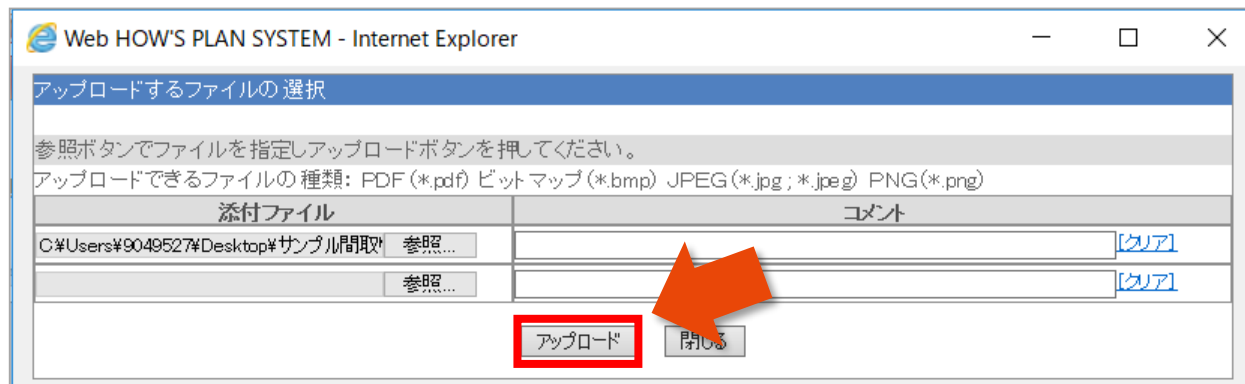

※注意

- ・アップロードできる容量は2MB/1 ファイルまで
- ・1度にアップロードできるのは5ファイルまで
- ・最大15ファイルを取り込むことが可能

WEBハウスに図面を取り込む

(5) 「間取り図積算画面へ」をクリック

建築工法	<input type="button" value="自動"/> <input type="button" value="クリア"/> ※2010年11月25日よりモジュールの初期値を一部変更致しました												
モジュール	階段部柱芯々寸法 <input type="text"/> mm												
	その他柱芯々寸法 <input type="text"/> mm												
	柱角寸法 <input type="text"/> mm												
	外網縁寸法 <input type="text"/> mm												
	下地材厚寸法 <input type="text"/> mm												
	壁厚寸法 <input type="text"/> mm												
物件の間取り図 画像ファイル添付	<table border="1"> <thead> <tr> <th>画像ファイル名</th> <th>添付日時</th> <th>コメント</th> <th></th> </tr> </thead> <tbody> <tr> <td>間取り図積算用図面(差し替え用).pdf</td> <td>2020/09/16 10:48:08</td> <td>2階</td> <td><input type="button" value="削除"/></td> </tr> <tr> <td>間取り図積算用図面.pdf</td> <td>2020/09/16 10:48:08</td> <td>1階</td> <td><input type="button" value="削除"/></td> </tr> </tbody> </table>	画像ファイル名	添付日時	コメント		間取り図積算用図面(差し替え用).pdf	2020/09/16 10:48:08	2階	<input type="button" value="削除"/>	間取り図積算用図面.pdf	2020/09/16 10:48:08	1階	<input type="button" value="削除"/>
	画像ファイル名	添付日時	コメント										
	間取り図積算用図面(差し替え用).pdf	2020/09/16 10:48:08	2階	<input type="button" value="削除"/>									
間取り図積算用図面.pdf	2020/09/16 10:48:08	1階	<input type="button" value="削除"/>										
<input type="button" value="ファイルを追加する"/>													
<input type="button" value="間取り図加工画面へ"/>													

(6) アップロードした図面のファイル名をクリックし、図面を右側にドラック&ドロップ

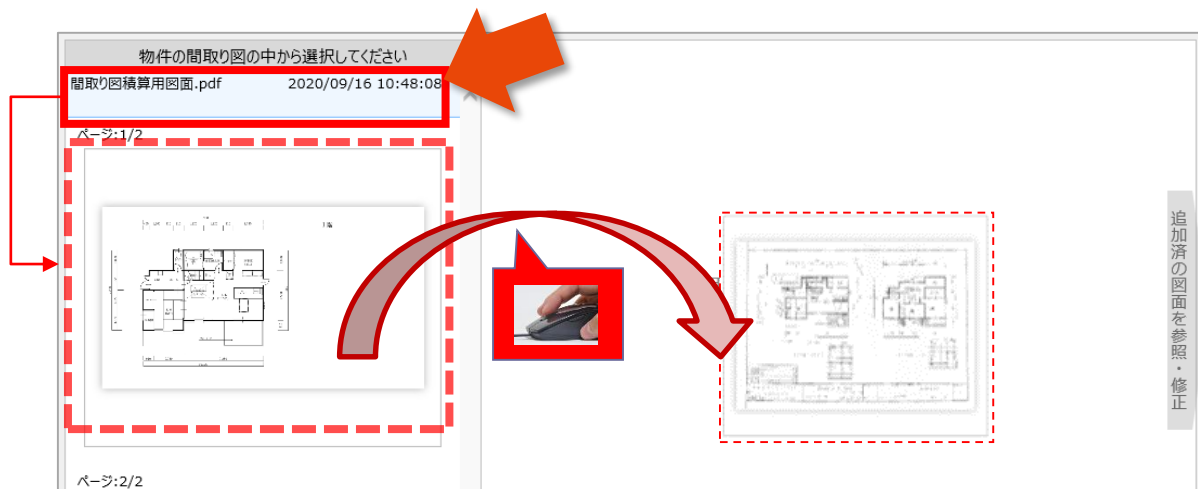

1、はじめに

2、図面取り込み

WEBハウズに図面を取り込む

クリップボードから図面を貼り付ける

3、図面加工

画面構成

加工機能の紹介1～5

4、図面保存

5、一度保存した図面を修正する方法

6、図面の並び替え方法

クリップボードから図面を貼り付ける

(1) 「クリップボードから画像を貼り付け」をクリック

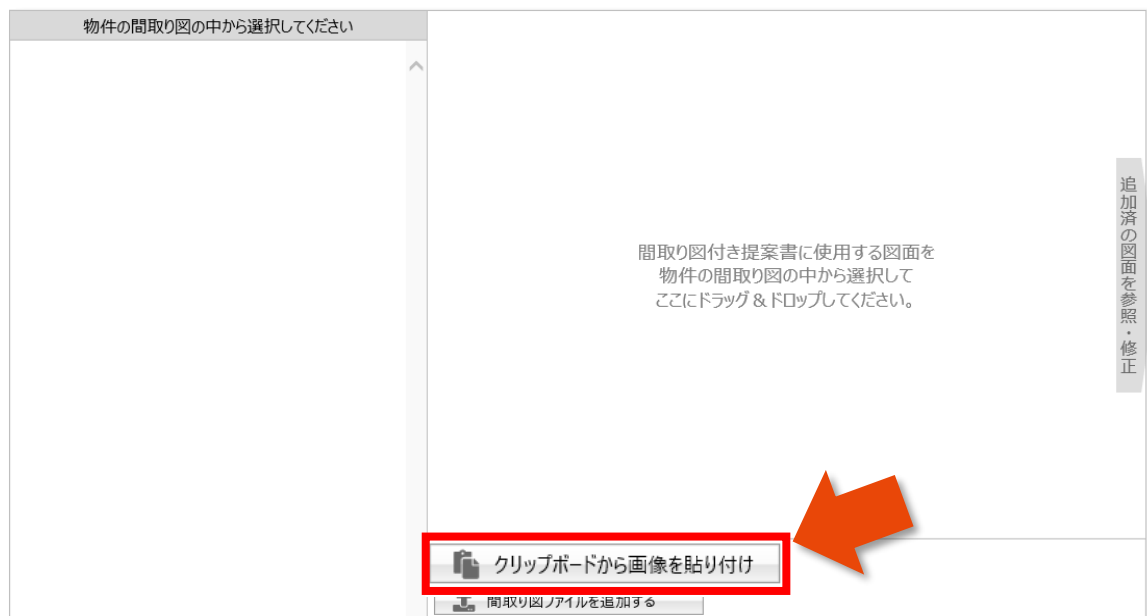

(2) 切り取りソフト等で切り取りした図面を貼り付け

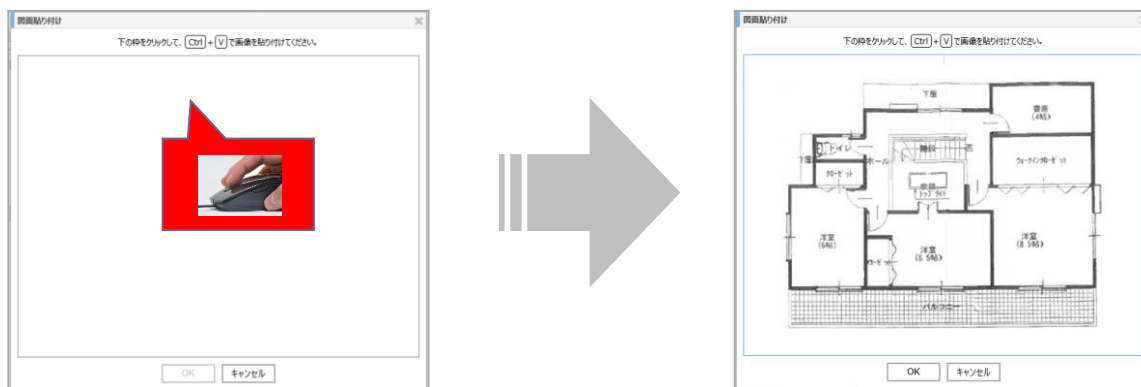

1、はじめに

2、図面取り込み

WEBハウスに図面を取り込む

クリップボードから図面を貼り付ける

3、図面加工

画面構成

加工機能の紹介1～5

4、図面保存

5、一度保存した図面を修正する方法

6、図面の並び替え方法

画面構成

(1) 図面加工エリア

(2) 図面加工ボタン

(3) 図面情報入力

(4) 保存済みの図面

(5) 間取り図追加

印刷範囲

1階 ○○様邸

2020/11/18 20:11:41 ID:52838

元に戻す やり直し 90度回転 傾き補正 切り取り 部分消去 矩形消去 スクロール 図面縮小 図面拡大 全体表示 範囲拡大

配置済み 部屋表示
番号表示

追加済みの間取り図と
同じ加工を行う

適用済みの加工を
全て削除する

フロア (例)01など 図面備考(間取り図の左上に表示)
1階 01 ○○様邸

※設定されたフロア及び図面備考は、提案ボードにも印字されます

差し替え保存

- (1) 図面加工エリア …このエリアで加工作業を行います。
- (2) 図面加工ボタン …図面の加工を行うためのボタンです。
- (3) 図面情報入力 …フロア、図面備考を入力することが出来ます。(ここで入力すると提案ボードにも表示されます)
- (4) 保存済みの図面 …加工が終わり、保存された図面が表示されます。
- (5) 間取り図追加ボタン…別の図面を追加で取り込みする場合に使います。p7の(6)を繰り返し行うことが出来ます。

1、はじめに

2、図面取り込み

WEBハウスに図面を取り込む

クリップボードから図面を貼り付ける

3、図面加工

画面構成

加工機能の紹介1～5

4、図面保存

5、一度保存した図面を修正する方法

6、図面の並び替え方法

加工機能の紹介 1

【90度回転】右回りに回転します



90度回転



【傾き補正】傾きの修正ができます



傾き補正

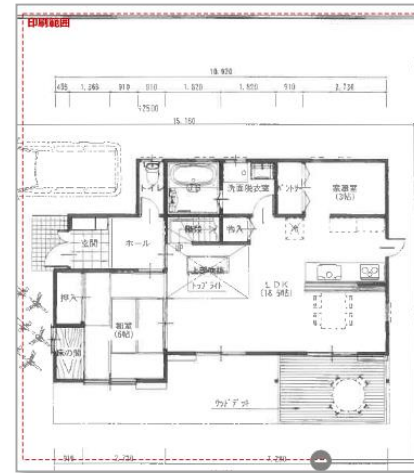
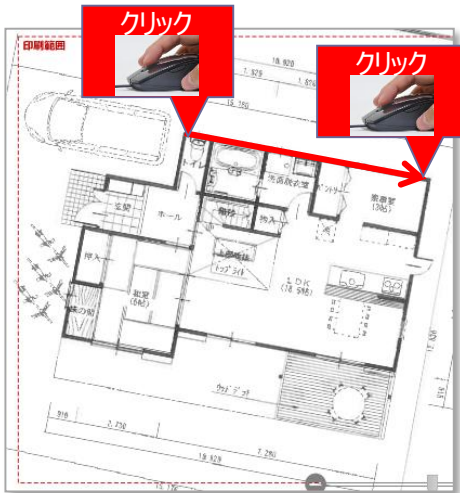

加工機能の紹介 2

【切り取り】必要範囲を切り取ります

※切り取り後、拡大された状態になる場合は「全体表示」ボタンで、元の状態に戻してください。



【部分消去】線でなぞるように消します

【矩形消去】範囲選択して消します



加工機能の紹介 3

【スクロール】図面の拡大縮小や、位置調整ができます

★裏技★右クリックしたままマウスを動かすことで、スクロールボタンを使わず、図面の位置調整を行うことも出来ます。

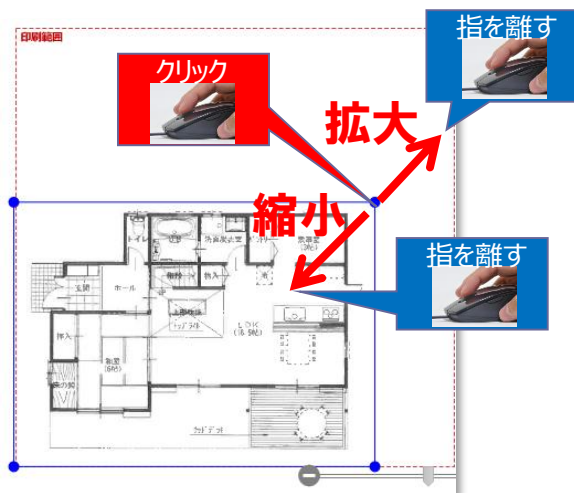

位置調整

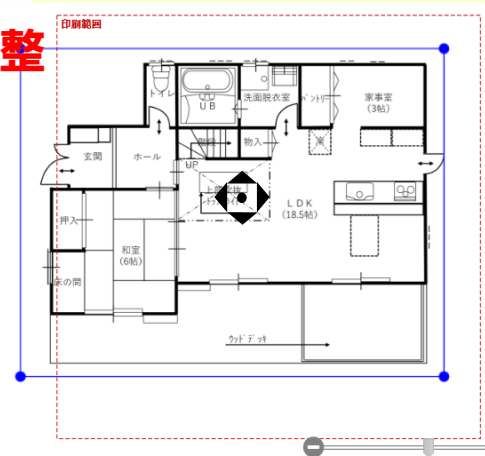

【図面縮小/拡大】図面の縮尺を変更します



加工機能の紹介 4

【範囲拡大】指定した範囲を拡大します



【全体表示】図面全体を表示します

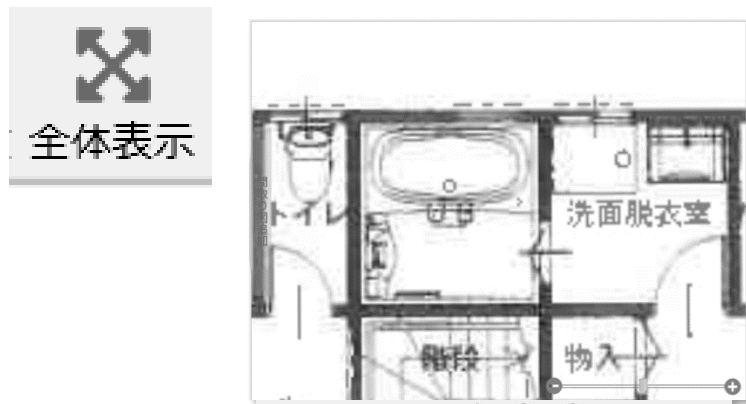

元に戻る

※あくまで範囲を指定して拡大するだけなので、印刷範囲は変わりません

【+/-ボタン】図面エリア全体を拡大/縮小します

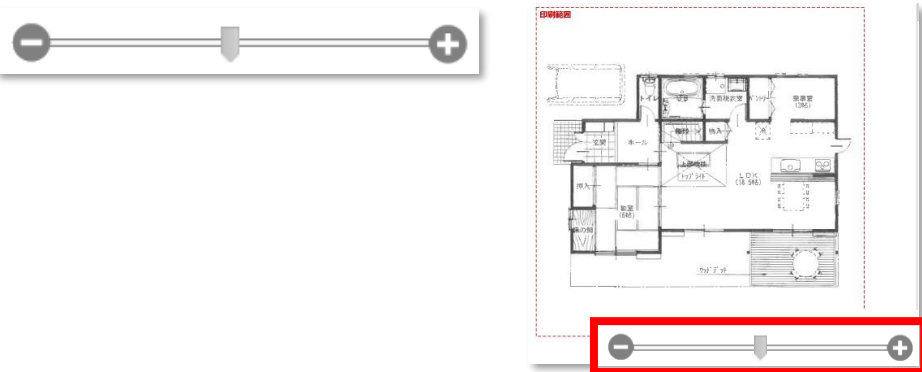

★裏技★マウスのホールでも同様の操作が可能です



加工機能の紹介5

【ゴミ箱】保存した図面を削除することができます

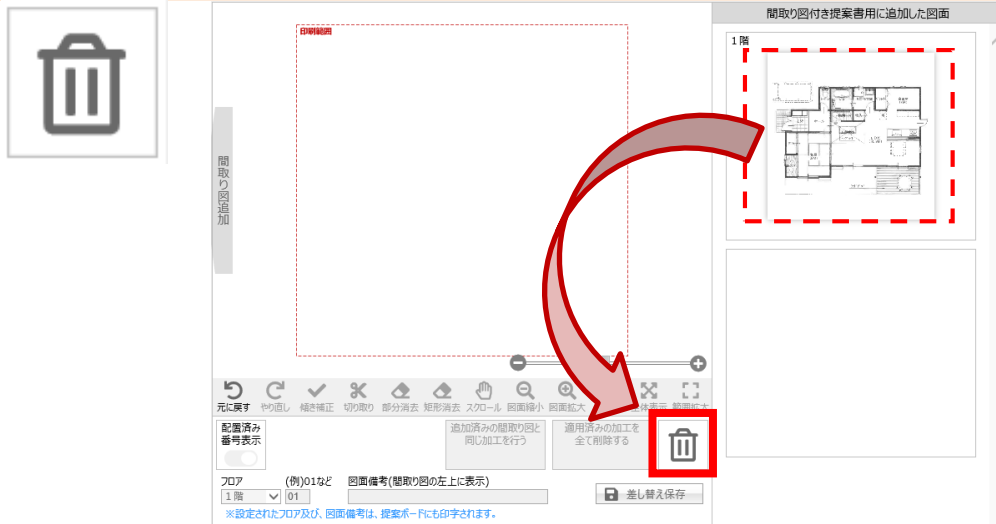

【適用済みの加工をすべて削除する】図面をアップロードした状態に戻します

適用済みの加工を
全て削除する

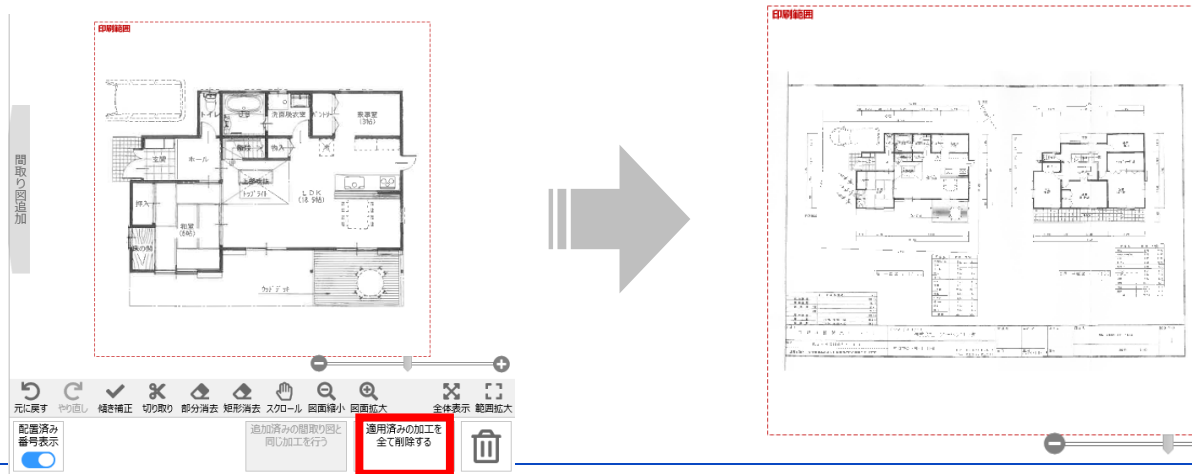

1、はじめに

2、図面取り込み

WEBハウズに図面を取り込む

クリップボードから図面を貼り付ける

3、図面加工

画面構成

加工機能の紹介1～5

4、図面保存

5、一度保存した図面を修正する方法

6、図面の並び替え方法

加工した図面を保存

- (1) 「フロア」の設定
- (2) 「図面備考」を記入 (空白でも構いません)
- (3) 「確定して保存」ボタンをクリック

間取り図追加

印刷範囲

間取り図付き提案書用に追加した図面

提案ボードに表示されます!

1階

〇〇様邸

元に戻す やり直し 90度回転 傾き補正 切り取り 部分消去 矩形消去 スクロール 図面縮小 図面拡大 全体表示 範囲拡大

追加済みの間取り図と同じ加工を行う 適用済みの加工を全て削除する

(1) フロア (例)01など
1階

(2) 図面備考(間取り図の左下に表示)
〇〇様邸

(3) 確定して保存

※設定されたフロア及び、図面備考は、提案ボードにも印字されます。

1 枚目の図面保存後、次の操作を選択

- ①引き続き、2階の図面を追加する
- ②図面加工画面に留まる
- ③床材・造作材の自動積算機能を利用する
- ④商品選定画面へ進む

- …**図面を追加する**
- …**図面を加工する**
- …**部屋設定へ進む**
- …**見積りへ進む**

間取り図追加

印刷範囲

間取り図付き提案書用に追加した図面

1階

2020/09/23 16:12:33 ID:9WAAH

間取り図を更新しました。次のステップを選んでください。

- ① 図面を追加する
- ② 図面を加工する
- ③ 部屋設定へ進む
- ④ 見積りへ進む

元に戻す やり直し 90度回転

1、はじめに

2、図面取り込み

WEBハウズに図面を取り込む

クリップボードから図面を貼り付ける

3、図面加工

画面構成

加工機能の紹介1～5

4、図面保存

5、一度保存した図面を修正する方法

6、図面の並び替え方法

一度保存した図面を修正する方法

一度保存した図面は何度でも加工しなおしが可能

- (1) 保存後の図面を、左側にドラック&ドロップ
- (2) 再加工やフロア情報を修正後、「差し替え保存」をクリック

間取り図付き提案書用に追加した図面

1階 ○○様邸

(1)

2020/11/18 20:11:41 ID:52838

印刷範囲

元の戻す やり直し 90度回転 傾き補正 切り取り 部分消去 矩形消去 スクロール 図面縮小 図面拡大 全体表示 範囲拡大

配置済み 部屋表示
番号表示 表示

追加済みの間取り図と同じ加工を行う 適用済みの加工を全て削除する

フロア (例)01など 図面備考(間取り図の左上に表示)
1階 01 ○○様邸

(2) 差し替え保存

※設定されたフロア及び、図面備考は、提案ボードにも印字されます。

1、はじめに

2、図面取り込み

WEBハウズに図面を取り込む

クリップボードから図面を貼り付ける

3、図面加工

画面構成

加工機能の紹介1～5

4、図面保存

5、一度保存した図面を修正する方法

6、図面の並び替え方法

図面の並び替え方法

並び替えしたい図面を新たに保存しなおし、不要な図面を削除

2階→1階と並んでいる図面を、1階→2階の並び順に変更する場合

- (1) 2階の図面を、左側にドラック&ドロップ
- (2) 3つ目の枠をクリック
- (3) 「確定して保存」をクリック

間取り図付き提案書用に追加した図面

2階
2020/11/24 14:42:25 ID:52838

1階
2020/11/24 14:42:41 ID:52838

間取り図追加

下屋
下屋
下屋
洋室 (6帖)
洋室 (6.5帖)
洋室 (8.5帖)
書斎 (4帖)
クローゼット
改修
上ツブサ付
バルコニー

元に戻す やり直し 90度回転 傾き補正 切り取り 部分消去 矩形消去 スクロール 図面縮小 図面拡大 全体表示 範囲拡大

配置済み
番号表示

部屋表示

追加済みの間取り図と
同じ加工を行う

適用済みの加工を
全て削除する

フロア (例)01など 図面備考(間取り図の左上に表示)
2階 02

※設定されたフロア及び、図面備考は、提案ボードにも印字されます。

(3) 確定して保存

図面の並び替え方法

並び替えしたい図面を新たに保存しなおし、不要な図面を削除

(4) 「図面を加工する」をクリック

(5) 元々1枚目に保存済だった2階の図面をゴミ箱へドラッグ&ドロップ

間取り図を追加しました。次のステップを選んでください。

(4) 図面を追加する | 部屋設定へ進む

図面を加工する | 見積りへ進む

元に戻す やり直し 90度回転 傾き補正 切り取り 部分消去 矩形消去 スクロール 図面縮小 図面拡大 全図表示 印刷範囲拡大

(5) 追加済みの間取り図と同じ加工を行う | 適用済みの加工を全て削除する

配置済み 部屋表示 番号表示

追加済みの間取り図と同じ加工を行う | 適用済みの加工を全て削除する

フロア (例)01など 図面備考(間取り図の左上に表示)
2階 02

※設定されたフロア及び、図面備考は、提案ボードにも印字されます。

間取り図付き提案書用に追加した図面

2階 2020/11/24 14:42:25 ID:52838

1階 2020/11/24 14:42:41 ID:52838

2階 2020/11/24 14:50:08 ID:52838

並び替えしたい図面を新たに保存しなおし、不要な図面を削除

(6) 「はい」をクリック

※注意

既に番号を配置してプラン済みの場合、
商品選定画面にて番号の振り直しをお願いします。

間取り図追加

間取り図編集

間取り図を削除しますか？
配置番号も削除されます。

(6) はい いいえ

元に戻す やり直し 90度回転 傾

配置済み
番号表示

部屋表示

同じ加工を行う 全て削除する

フロア (例)01など 図面備考(間取り図の左上に表示)

確定して保存

※設定されたフロア及び、図面備考は、提案ボードにも印字されます。

間取り図付き提案書用に追加した図面

1階

2020/11/24 14:42:41 ID:52838

2階

2020/11/24 14:50:08 ID:52838